

สรุปรายงานเข้าประชุมคณะกรรมการบริหาร
โรงพยาบาลสว่างวีระวงศ์ ประจำเดือน เมษายน พ.ศ. 2568

1.ข้อมูลผู้ป่วย Admit รายใหม่ เดือน เมษายน พ.ศ. 2568

| ลำดับ | ข้อมูล | จำนวน | หมายเหตุ |
|-------|--|--------|----------------------------|
| 1 | จำนวนผู้รับบริการผู้ป่วยในปกติ (ราย) | 178 | (ต.ค.67 – เม.ย.68 =1,214) |
| 2 | จำนวนผู้รับบริการผู้ป่วยใน Home ward (ราย) | 71 | (ต.ค.67 – เม.ย.68 =639) |
| 3 | จำนวนผู้รับบริการผู้ป่วยในรวม Normal และ Home ward | 249 | (ต.ค.67 – เม.ย.68 =1,853) |
| 4 | ผู้ป่วยใน (ปกติ) เฉลี่ย (คน/วัน) | 6 | (ต.ค.67 – เม.ย.68 =6) |
| 5 | ผู้รับบริการผู้ป่วยใน (Home ward) เฉลี่ย (คน/วัน) | 3 | (ต.ค.67 – เม.ย.68 =3) |
| 6 | วันนอนผู้ป่วยใน (ปกติ) (วัน) | 612 | (ต.ค.67 – เม.ย.68 =3,886) |
| 7 | วันนอนผู้ป่วยใน (Home ward) (วัน) | 261 | (ต.ค.67 – เม.ย.68 =2,613) |
| 8 | วันนอนผู้ป่วยในรวม Normal และ Home ward | 873 | (ต.ค.67 – เม.ย.68 =6,499) |
| 9 | วันนอนเฉลี่ยผู้ป่วยใน (ปกติ) (คน/วัน) | 3.43 | (ต.ค.67 – เม.ย.68 =3.2) |
| 10 | วันนอนเฉลี่ยผู้ป่วยใน (Home ward) (คน/วัน) | 3.67 | (ต.ค.67 – เม.ย.68 =4) |
| 11 | อัตราการครองเตียงผู้ป่วยใน (ปกติ) (%) | 65.8 | (ต.ค.67 – เม.ย.68 =61.1) |
| 12 | อัตราการครองเตียงผู้ป่วยใน (Home ward) (%) | 28.06 | (ต.ค.67 – เม.ย.68 =41.08) |
| 13 | อัตราการครองเตียงรวม Normal และ Home ward | 97 | (ต.ค.67-เม.ย.68 =102.19) |
| 14 | Active bed | 19.74 | (ต.ค.67 –เม.ย.68 =18.33) |
| 15 | Sum Adjrw IP normal | 134.16 | (ต.ค.67 – เม.ย.68 =907.82) |
| 16 | Sum Adjrw IP Home ward | 26.58 | (ต.ค.67 – เม.ย.68 =255.52) |
| 17 | Sum Adjrw รวม Normal และ Home ward | 160.74 | (ต.ค.67-เม.ย.68 =1,163.35) |
| 18 | CMI IP Normal | 0.75 | (ต.ค.67 – เม.ย.68 =0.74) |
| 19 | CMI IP Home Ward | 0.37 | (ต.ค.67 – เม.ย.68 =0.40) |
| 20 | CMI รวม Normal และ Home ward | 0.6456 | (ต.ค.67 – เม.ย.68 =0.6278) |

**ข้อมูลจาก HI7 และเว็บ <https://cmi.moph.go.th/> (กบรส.กระทรวงสาธารณสุข)

2. ข้อมูลเปรียบเทียบผู้ป่วย Admit รายใหม่ เดือน เมษายน พ.ศ. 2568 ที่มีขนาดใกล้เคียงกัน 4 รพ.

2.1 ข้อมูลเปรียบเทียบจำนวนผู้ป่วย Admit รายใหม่ วันนอน อัตราครองเตียง และ SumAdjRw

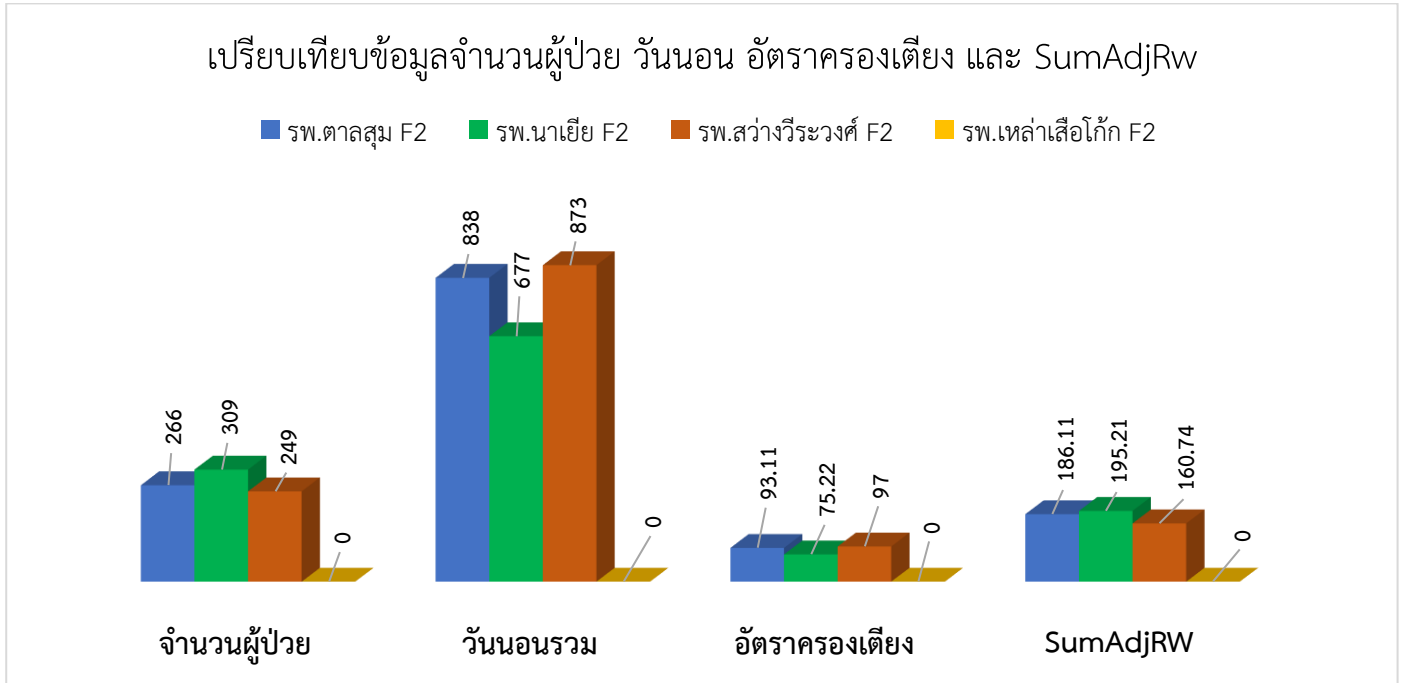

**หมายเหตุ ข้อมูลในเว็บ <https://cmi.moph.go.th/> (กบรส.กระทรวงสาธารณสุข) ข้อมูล ณ วันที่ 13 พ.ค.68

รพ.เหล่าเสือโก้ก ยังไม่ส่งข้อมูลเข้าเว็บ กบรส.

2.2 ข้อมูลเปรียบเทียบ CMI

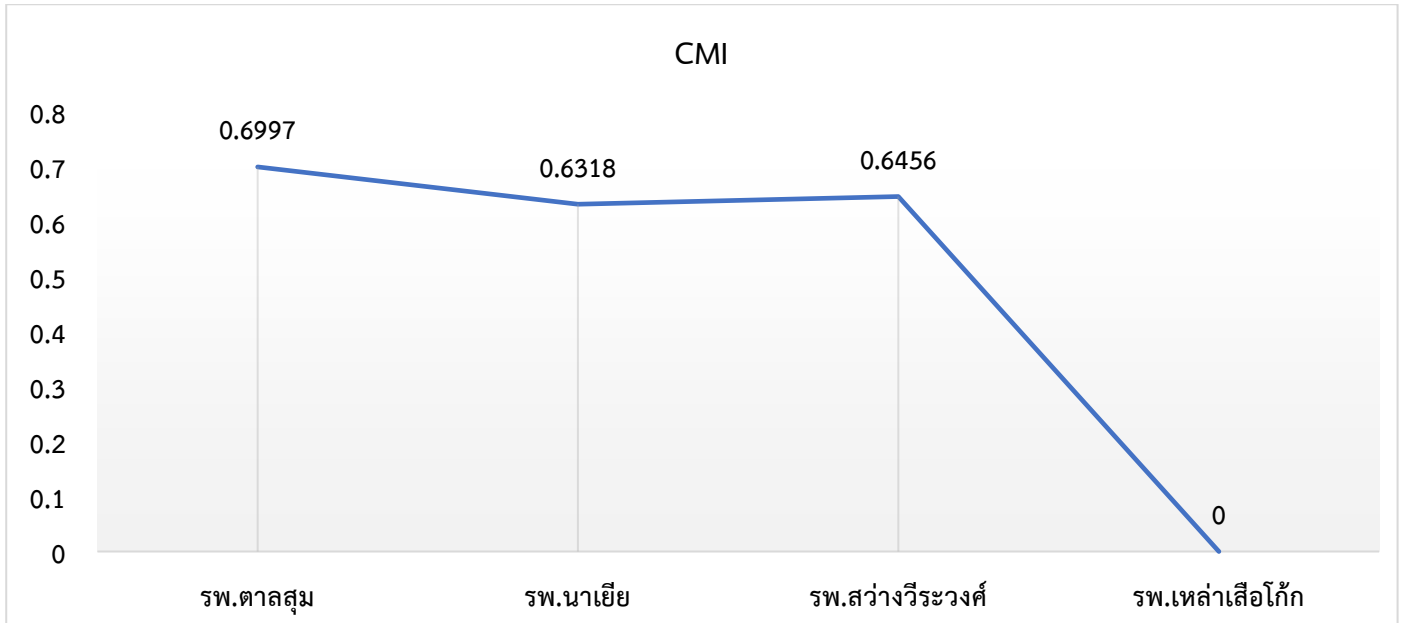

**หมายเหตุ ข้อมูลในเว็บ <https://cmi.moph.go.th/> (กบรส.กระทรวงสาธารณสุข) ข้อมูล ณ วันที่ 13 พ.ค.68

รพ.ขนาด F2 เกณฑ์ที่ผ่าน CMI = 0.6

รพ.เหล่าเสือโก้ก ยังไม่ส่งข้อมูลเข้าเว็บ กบรส.

3. ลูกหนี้ค่ารักษาพยาบาลผู้ป่วยใน ทุกสิทธิ เดือน เมษายน พ.ศ. 2568

| ลำดับ | สิทธิการรักษา | จำนวน Admit ในเดือน เม.ย.68 (ราย) | ค่ารักษาพยาบาล เดือน เม.ย.68 (บาท) | จำนวนชาร์ต ผป.ใน เดือน เม.ย.68 ที่ส่งเคลม | | จำนวนชาร์ต ผป.ใน เดือน เม.ย.68 ค้างที่ยังไม่ส่ง เข้างานเคลม | |
|------------|--------------------------------------|-----------------------------------|------------------------------------|---|-----------------|---|-------------------|
| | | | | ชาร์ต ส่งเคลม | จำนวนเงิน (บาท) | ชาร์ตค้างส่งเคลม (*ชาร์ตที่ยังไม่เข้า งานประกันฯ) | จำนวนเงิน (บาท) |
| 1 | IPUC ใน CUP ในจังหวัด(ปกติ) | 154 | 1,083,187.8 | 75 | 524,648.06 | 79 | 558,539.74 |
| 2 | IPUC ใน CUP ในจังหวัด (home ward) | 70 | 161,744.08 | 35 | 92,591.44 | 35 | 69,152.64 |
| 3 | IPUC บริการเฉพาะ (CR) (ตจว.) | 9 | 39,035.5 | 5 | 20,708 | 4 | 18,327.5 |
| 4 | IP จ่ายตรง อปท. | - | - | - | - | - | - |
| 5 | IP จ่ายตรงกรมบัญชีกลาง | 5 | 47,891 | 3 | 27,735 | 2 | 20,156 |
| 6 | IP ปกส. ในเครือข่าย | 6 | 24,291.1 | 3 | 9,496.5 | 3 | 14,794.6 |
| 7 | IP ปกส. นอกเครือข่าย(ฉุกเฉิน 72 ชม.) | 2 | 6,148 | 1 | 3,187 | 1 | 2,961 |
| 8 | IP พ.ร.บ.ผู้ประสบภัยรถ | 2 | 22,043 | 1 | 17,019 | 1 | 5,024 |
| 9 | บุคคลต่างด้าวขึ้นทะเบียน | - | - | - | - | - | - |
| 10 | บุคคลรอพิสูจน์สถานะ | - | - | - | - | - | - |
| 11 | ชำระเงินเอง | 1 | 7,349 | 1 | 7,349 | - | - |
| รวม | | 249 | 1,391,689.48 | 124 | 702,734 | 125 | 688,955.48 |

4. สรุปผลงานแพทย์ ที่ Admit และสรุปชาร์ตผู้ป่วยใน สิทธิ UC ส่งเคลม เดือน เมษายน พ.ศ. 2568 (รวมยกยอดจาก มี.ค.68)

| ลำดับ | ชื่อ-สกุล แพทย์ | จำนวนส่งเคลม เดือน มี.ค.68 (ราย) รวมยกยอดจาก เดือน ก.พ.68 (ราย) | จำนวน วันนอน (วัน) | adjRw ส่งเคลม | จำนวนเงิน ส่งเคลม (บาท) | ประมาณการ เงินพึงรับจากการ ส่งเคลม(บาท) adjRw x 8,350 บาท | หมายเหตุ (*จำนวนที่ส่งเคลม รวมยกยอดเคลส จากเดือน มี.ค.68) |
|------------|------------------------------|---|--------------------|----------------|-------------------------|---|---|
| 1 | นพ.ธนกร ไชยยา | 51 | 152 | 38.8844 | 312,612.17 | 324,684.47 | (มี.ค. 14 ราย, เม.ย. 37 ราย) |
| 2 | พญ.อุทัยวรรณ จันทร์รุ่งโรจน์ | 72 | 272 | 32.108 | 214,202.72 | 268,101.8 | Admit IPD และ Home ward (มี.ค. 23 ราย, เม.ย. 49 ราย) |
| 3 | นพ.ณรงค์ศักดิ์ เข้มเพชร | 35 | 157 | 23.8894 | 295,035.9 | 199,476.49 | (มี.ค. 10 ราย, เม.ย. 25 ราย) |
| 4 | นพ.ชลกร เขาวรัตน์ | 17 | 63 | 14.3962 | 264,025.03 | 120,208.27 | (มี.ค. 13 ราย, เม.ย. 4 ราย) |
| รวม | | 175 ราย | 644 | 109.278 | 1,085,875.82 | 912,471.3 | (มี.ค. 60 ราย, เม.ย. 115 ราย) |

**หมายเหตุ เรียงลำดับจาก SumAdjrw มากไปน้อย

5. สรุปผลการดำเนินการ Admit และสรุปชาร์ทส่งเบิกค่าบริการทางการแพทย์ สิทธิ UC ของแพทย์แต่ละท่าน เดือน เม.ย.68

| ลำดับ | ชื่อ-สกุล แพทย์ | เป้าหมาย adjRw | ผลงาน adjRw ที่ทำได้ | ประมาณการเงินพึงรับ จากการส่งเคลม (บาท) (adjrw x 8,350 บาท) | หมายเหตุ |
|------------|------------------------------|-------------------|-------------------------|---|-----------------|
| 1 | นพ.ธนกร ไชยยา | 60 | 38.8844 | 324,684.47 | ไม่ผ่านเป้าหมาย |
| 2 | พญ.อุทัยวรรณ จันทร์รุ่งโรจน์ | 30 | 32.108 | 268,101.8 | ผ่านเป้าหมาย |
| 3 | นพ.ณรงค์ศักดิ์ เข้มเพชร | 60 | 23.8894 | 199,476.49 | ไม่ผ่านเป้าหมาย |
| 4 | นพ.ชลกร เขวาร์ตัน | 60 | 14.3962 | 120,208.27 | ไม่ผ่านเป้าหมาย |
| รวม | | | <u>109.278</u> | <u>912,471.3</u> | |

**หมายเหตุ เรียงลำดับจาก SumAdjrw มากไปน้อย

6. ส่งแฟ้มเวชระเบียนเกินระยะเวลาที่กำหนด

| ลำดับ | AN | วันที่ D/C | วันที่ส่งชาร์ททำงานเคลม | วันที่ส่งเคลม | แพทย์ผู้รับผิดชอบ case | หมายเหตุ |
|-------|----|------------|-------------------------|---------------|------------------------|----------|
| - | - | - | - | - | - | - |

**ไม่มีชาร์ทที่ส่งเคลมเกินระยะเวลา 30 วัน

7. รายได้จากการส่งเบิกค่าบริการทางการแพทย์ข้อมูลผู้ป่วยใน (IP) สิทธิ UC แยกรายเดือน ปีงบประมาณ 2568

| เดือน | เลขที่ Statements | ยอดขาดเขยทั้งหมด (บาท) | หักเงินเดือน (บาท) | ยอดขาดเขยหลังหักเงินเดือน (บาท) |
|---------------|----------------------|-----------------------------|---------------------------|------------------------------------|
| ตุลาคม 67 | 27967_IPUCS256710_01 | 828,484.94 | 371,442.65 | 457,042.29 |
| พฤศจิกายน 67 | 27967_IPUCS256711_01 | 801,467.62 | 371,442.65 | 430,024.97 |
| ธันวาคม 67 | 27967_IPUCS256712_01 | 2,661,875.84 | 371,188.56 | 2,290,687.29 |
| มกราคม 68 | 27967_IPUCS256801_01 | 1,977,192.1 | 371,188.56 | 1,606,003.54 |
| กุมภาพันธ์ 68 | 27967_IPUCS256802_01 | 1,358,721.01 | 371,188.56 | 987,532.46 |
| มีนาคม 68 | 27967_IPUCS256803_01 | 1,584,027.24 | 371,188.56 | 1,212,838.68 |
| เมษายน 68 | 27967_IPUCS256804_01 | 999,837.16 | 371,188.55 | 628,648.61 |
| พฤษภาคม 68 | | | | |
| มิถุนายน 68 | | | | |
| กรกฎาคม 68 | | | | |
| สิงหาคม 68 | | | | |
| กันยายน 68 | | | | |
| รวม | | <u>10,211,605.91</u> | <u>2,598,828.0</u> | <u>7,612,777.84</u> |

**หมายเหตุ รอบ Statements จะถูกประมวลผลในวันที่ 10 ของเดือนถัดไป (ข้อมูล ณ วันที่ 10 พ.ค.68)

8. คุณภาพส่งข้อมูลผู้ป่วยใน (IP) สิทธิ UC แยกรายเดือน ปีงบประมาณ 2568 (Error C และการแก้ไข)

| เดือน | ทั้งหมด | ผ่าน | ไม่ผ่าน | ร้อยละไม่ผ่าน | C ยังไม่แก้ไข | หมายเหตุ |
|------------|---------------------|---------------------|-------------------|--------------------|-----------------|--|
| ต.ค.67 | 169 | 164 | 5 | 2.96 | 0 | |
| พ.ย.67 | 169 | 139 | 30 | 17.75 | 0 | |
| ธ.ค.67 | 426 | 400 | 26 | 6.10 | 0 | |
| ม.ค.68 | 354 | 349 | 5 | 1.41 | 3 | -ช่วงการเข้ารับบริการของผู้ป่วยรายเดียวกัน ในหน่วยบริการเดียวกัน มีวัน/เวลาที่ทับซ้อนกัน ของผู้ป่วยในกับผู้ป่วยใน หรือผู้ป่วยในกับ ผู้ป่วยนอก |
| ก.พ.68 | 371 | 262 | 109 | 29.38 | 0 | -แก้ไขส่งข้อมูล (ติด C) ใหม่ใน เดือน มี.ค.68 และประมวลผลผ่านแล้ว |
| มี.ค.68 | 314 | 304 | 10 | 3.18 | 0 | -แก้ไขส่งข้อมูล (ติด C) ใหม่ใน เดือน มี.ค.68 รอประมวลผล ในเดือน เม.ย.68 |
| เม.ย.68 | 180 | 176 | 4 | 2.22 | 2 | -แก้ไขส่งข้อมูล (ติด C) ใหม่ใน เดือน พ.ค.68 รอประมวลผล ในเดือน พ.ค.68 |
| พ.ค.68 | | | | | | |
| มิ.ย.68 | | | | | | |
| ก.ค.68 | | | | | | |
| ส.ค.68 | | | | | | |
| ก.ย.68 | | | | | | |
| รวม | <u>1,983</u> | <u>1,794</u> | <u>189</u> | <u>8.93</u> | <u>5</u> | |

**ที่มาข้อมูล https://mishos.nhso.go.th/mis_hos/?fbclid=#/dashboard (ปีงบประมาณ 2568)

9. เรื่องอื่นๆ

9.1 แต่ละเดือนแพทย์แต่ละท่านควร Admit ผู้ป่วยในปกติ ให้ได้ 60 adjRw ขึ้นไป ถึงจะมีรายได้ตามเป้าที่ตั้งไว้ใน Plan fin ปีงบประมาณ 2568

เป้าผู้ป่วยในปกติ = 12,000,000 บาท

- 60 adjw x แพทย์ 3 ท่าน = 180 adjRw
- 180 adjRw x 8,350 บาท = 1,503,000 บาท (ประมาณการหักเงินเดือน = 371,188.56 บาทต่อเดือน)
- 1,503,000บาท x12 เดือน = 18,036,000 บาท (ประมาณการหักเงินเดือน = 4,454,262 บาทต่อ 12 เดือน)
- **18,036,000 บาท - 4,454,262 บาท = 13,581,738 บาท (ตามเป้า Plan fin)**

9.2 แต่ละเดือนแพทย์ควร Admit ผู้ป่วยใน Home ward ให้ได้ 30 adjRw ขึ้นไป ถึงจะมีรายได้ตามเป้าที่ตั้งไว้ใน Plan fin ปีงบประมาณ 2568

เป้าผู้ป่วยใน Home Ward = 2,000,000 บาท

- 30 adjRw x 8,350 บาท = 250,500 บาท
- **250,500 บาท x 12 เดือน = 3,006,000 บาท (ตามเป้า Plan fin)**

หมายเหตุ เป้าหมายรายได้ทั้งผู้ป่วยในปกติ และ ผู้ป่วยใน Home ward (ตาม Plan fin) ปีงบประมาณ 2568 = 14,000,000 บาท

9.3 จำนวนวันนอนในแต่ละเดือน ควรมีวันนอนรวม 800 วัน ถึงจะอยู่ในเกณฑ์อัตราครองเตียงร้อยละ 80 ซึ่งเป็นการใช้ทรัพยากรเตียงที่เหมาะสม

ลงชื่อ.....ผู้รายงาน
(นางสาวทัศนีย์ ศรีสุพรรณ)
ตำแหน่ง เจ้าหน้าที่งานเวชสถิติ

ลงชื่อ.....ผู้ตรวจสอบรายงาน
(นางสาวอชิต์ชญาณี กาทอง)
ตำแหน่ง หัวหน้ากลุ่มงานประกันสุขภาพยุทธศาสตร์