

**สรุปรายงานเข้าประชุมคณะกรรมการบริหาร**  
**โรงพยาบาลสว่างวีระวงศ์ ประจำเดือน กุมภาพันธ์ พ.ศ. 2568**

1. ข้อมูลผู้ป่วย Admit รายใหม่ เดือน กุมภาพันธ์ พ.ศ. 2568

ลำดับ	ข้อมูล	จำนวน	หมายเหตุ
1	จำนวนผู้รับบริการผู้ป่วยในปกติ (ราย)	184	(ต.ค.67 – ก.พ.68 =837)
2	จำนวนผู้รับบริการผู้ป่วยใน Home ward (ราย)	101	(ต.ค.67 – ก.พ.68 =458)
3	จำนวนผู้รับบริการผู้ป่วยในรวม Normal และ Home ward	285	(ต.ค.67 – ก.พ.68 =3,833)
4	ผู้ป่วยใน (ปกติ) เฉลี่ย (คน/วัน)	7	(ต.ค.67 – ก.พ.68 =6)
5	ผู้รับบริการผู้ป่วยใน (Home ward) เฉลี่ย (คน/วัน)	4	(ต.ค.67 – ก.พ.68 =4)
6	วันนอนผู้ป่วยใน (ปกติ) (วัน)	568	(ต.ค.67 – ก.พ.68 =2,606)
7	วันนอนผู้ป่วยใน (Home ward) (วัน)	394	(ต.ค.67 – ก.พ.68 =1,904)
8	วันนอนผู้ป่วยในรวม Normal และ Home ward	962	(ต.ค.67 – ก.พ.68 =4,510)
9	วันนอนเฉลี่ยผู้ป่วยใน (ปกติ) (คน/วัน)	3.08	(ต.ค.67 – ก.พ.68 =3.11)
10	วันนอนเฉลี่ยผู้ป่วยใน (Home ward) (คน/วัน)	3.9	(ต.ค.67 – ก.พ.68 =4.15)
11	อัตราการครองเตียงผู้ป่วยใน (ปกติ) (%)	67.62	(ต.ค.67 – ก.พ.68 =57.53)
12	อัตราการครองเตียงผู้ป่วยใน (Home ward) (%)	46.9	(ต.ค.67 – ก.พ.68 =42.03)
13	อัตราการครองเตียงรวม Normal และ Home ward	114.52	(ต.ค.67 – ก.พ.68 =99.56)
14	Active bed	20.28	(ต.ค.67 – ก.พ.68 =17.25)
15	Sum Adjrw IP normal	134.46	(ต.ค.67 – ก.พ.68 =646.17)
16	Sum Adjrw IP Home ward	36.59	(ต.ค.67 – ก.พ.68 =168.59)
17	Sum Adjrw รวม Normal และ Home ward	171.05	(ต.ค.67 – ก.พ.68 =814.76)
18	CMI IP Normal	0.73	(ต.ค.67 – ก.พ.68 =0.77)
19	CMI IP Home Ward	0.36	(ต.ค.67 – ก.พ.68 =0.37)
20	CMI รวม Normal และ Home ward	0.6002	(ต.ค.67 – ก.พ.68 =0.6292)

\*\*ข้อมูลจาก HI7 และเว็บ <https://cmi.moph.go.th/> (กบรส.กระทรวงสาธารณสุข)

2. ข้อมูลเปรียบเทียบผู้ป่วย Admit รายใหม่ เดือน กุมภาพันธ์ พ.ศ. 2568 ที่มีขนาดใกล้เคียงกัน 4 รพ.

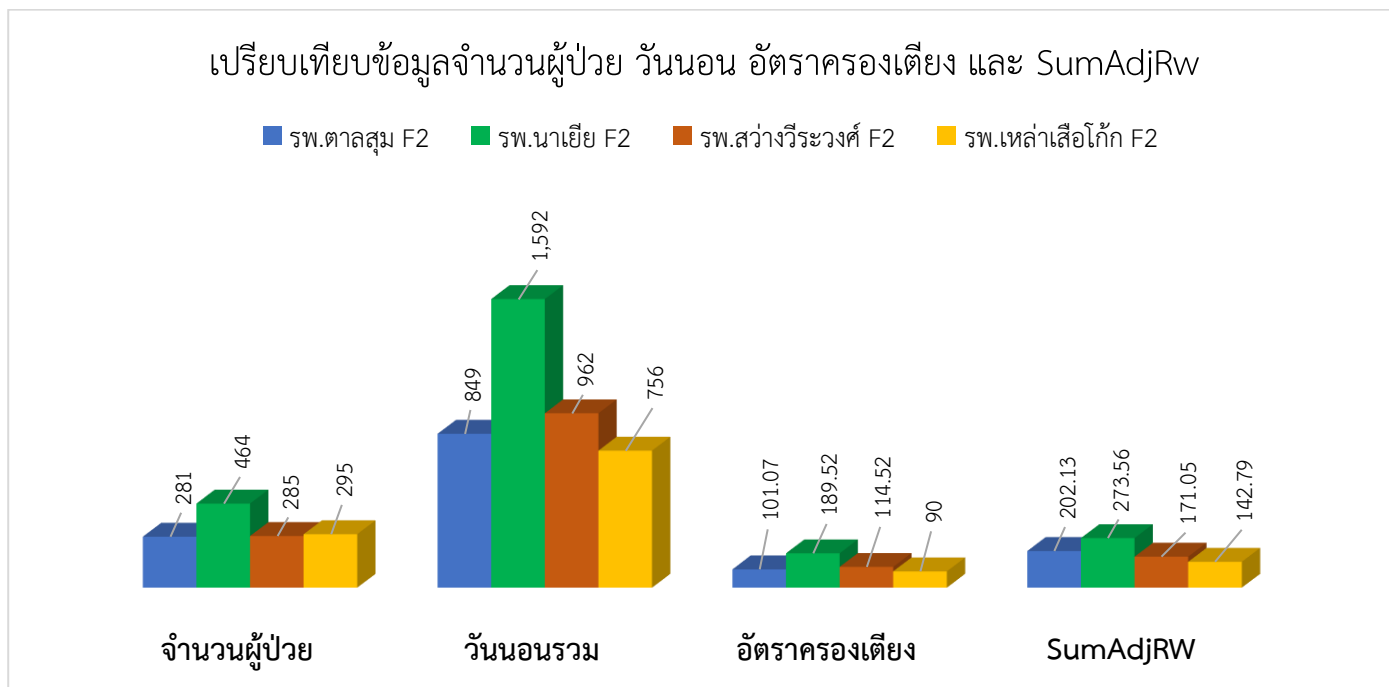

\*\*หมายเหตุ ข้อมูลในเว็บ <https://cmi.moph.go.th/> (กบรส.กระทรวงสาธารณสุข) ข้อมูล ณ วันที่ 7 มี.ค.68

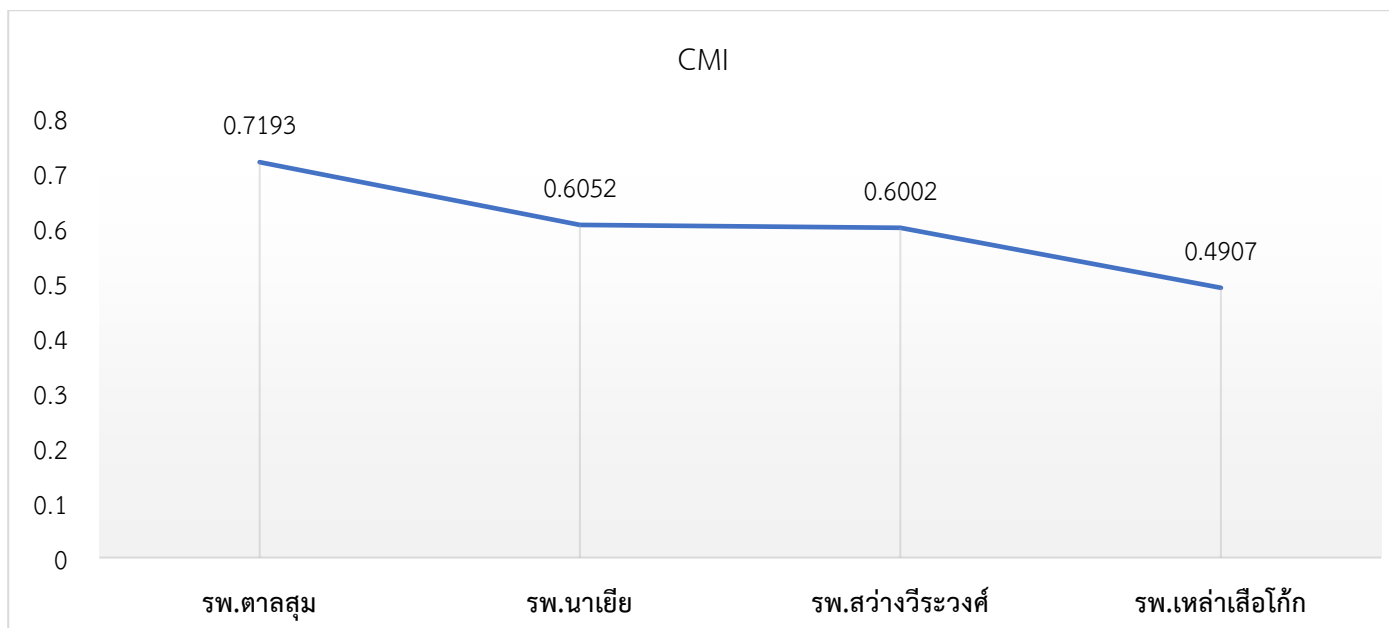

\*\*หมายเหตุ ข้อมูลในเว็บ <https://cmi.moph.go.th/> (กบรส.กระทรวงสาธารณสุข) ข้อมูล ณ วันที่ 7 มี.ค.68

รพ.ขนาด F2 เกณฑ์ที่ผ่าน CMI = 0.6

3. ลูกหนี้ค่ารักษาพยาบาลผู้ป่วยใน ทุกสิทธิ เดือน กุมภาพันธ์ พ.ศ. 2568

ลำดับ	สิทธิการรักษา	จำนวน Admit ในเดือน ก.พ.68 (ราย)	ค่ารักษาพยาบาล เดือน ก.พ.68 (บาท)	จำนวนชาร์ต ผป.ใน เดือน ก.พ.68 ที่ส่งเคลม		จำนวนชาร์ต ผป.ใน เดือน ก.พ.68 ค้างที่ยังไม่ส่ง เข้างานเคลม	
				ชาร์ต ส่งเคลม	จำนวนเงิน (บาท)	ชาร์ตค้างส่งเคลม (*ชาร์ตที่ยังไม่เข้า งานประกันฯ)	จำนวนเงิน (บาท)
1	IPUC ใน CUP ในจังหวัด(ปกติ)	160	981,647.61	135	836,756.56	25	144,891.05
2	IPUC ใน CUP ในจังหวัด (home ward)	101	247,762.46	96	238,401.15	5	9,361.31
3	IPUC บริการเฉพาะ (CR) (ตจว.)	5	27,114.62	2	3816.50	3	23,298.12
4	IP จ่ายตรง อปท.	2	70,403.50	1	31716.50	1	38,687
5	IP จ่ายตรงกรมบัญชีกลาง	7	33798.25	3	15,832	4	17,966.25
6	IP ปกส. ในเครือข่าย	8	66,375.40	7	53,088.40	1	13,287
7	IP ปกส. นอกเครือข่าย(ฉุกเฉิน 72 ชม.)	-	-	-	-	-	-
8	IP พ.ร.บ.ผู้ประสบภัยรถ	1	1,980.50	1	1,980.50	-	-
9	บุคคลต่างด้าวขึ้นทะเบียน	-	-	-	-	-	-
10	บุคคลรอพิสูจน์สถานะ	-	-	-	-	-	-
11	ชำระเงินเอง	1	24,064	1	24,064	-	-
<b>รวม</b>		<b>285</b>	<b>1,453,146.34</b>	<b>246</b>	<b>1,205,655.61</b>	<b>39</b>	<b>247,490.73</b>

4. สรุปผลงานแพทย์ ที่ Admit และสรุปชาร์ตผู้ป่วยใน สิทธิ UC ส่งเคลม เดือน กุมภาพันธ์ พ.ศ. 2568 (รวมยกยอดจาก ม.ค.68)

ลำดับ	ชื่อ-สกุล แพทย์	จำนวนส่งเคลม เดือน ก.พ.68 รวม ยกยอดจาก เดือน ม.ค.68(ราย)	จำนวน วันนอน (วัน)	adjRw ส่งเคลม	จำนวนเงิน ส่งเคลม (บาท)	ประมาณการ เงินพึงรับจากการ ส่งเคลม(บาท) adjRw x 8,350 บาท	หมายเหตุ (*จำนวนที่ส่งเคลม รวมยกยอดเคลม จากเดือน ม.ค.68)
1	นพ.ธนกร ไชยยา	81	215	62.0981	493,412.74	518,519.14	(ม.ค.18 ราย, ก.พ.63 ราย)
2	พญ.อุทัยวรรณ จันทร์รุ่งโรจน์	122	474	42.4991	310,778.72	354,867.49	Admit IPD และ Home ward (ม.ค.24 ราย, ก.พ.98 ราย)
3	นพ.ณรงค์ศักดิ์ เข้มเพชร	53	147	34.2962	293,914.71	286,373.27	(ม.ค.11 ราย, ก.พ.42ราย)
4	นพ.ชลกร เขาวรัตน์	46	168	24.8021	327,086.17	207,097.54	(ม.ค.16 ราย, ก.พ.30ราย)
<b>รวม</b>		<b>302</b> ราย	<b>1,004</b> วัน	<b>163.6955</b> adjRw	<b>1,425,192.34</b> บาท	<b>1,366,857.43</b> บาท	<b>(ม.ค. 69 ราย, ก.พ. 233 ราย)</b>

\*\*หมายเหตุ เรียงลำดับจาก SumAdjrw มากไปน้อย

5. ส่งแฟ้มเวชระเบียนเกินระยะเวลาที่กำหนด

ลำดับ	AN	วันที่ D/C	วันที่ส่งชาร์ทที่งานเคลม	วันที่ส่งเคลม	แพทย์ผู้รับผิดชอบ case	หมายเหตุ
-	-	-	-	-	-	-

\*\*ไม่มีชาร์ทที่ส่งเคลมเกินระยะเวลา 30 วัน

6. คุณภาพส่งข้อมูลผู้ป่วยใน (IP) สิทธิ UC แยกรายเดือน ปีงบประมาณ 2568 (Error C และการแก้ไข)

เดือน	ทั้งหมด	ผ่าน	ไม่ผ่าน	ร้อยละไม่ผ่าน	C ยังไม่แก้ไข	หมายเหตุ
ต.ค.67	169	164	5	2.96	0	
พ.ย.67	169	139	30	17.75	0	
ธ.ค.67	426	400	23	6.10	0	
ม.ค.68	354	349	5	1.41	3	-ช่วงการเข้ารับบริการของผู้ป่วยรายเดียวกัน ในหน่วยบริการเดียวกัน มีวัน/เวลาที่ทับซ้อน กันของผู้ป่วยในกับผู้ป่วยใน หรือผู้ป่วยในกับ ผู้ป่วยนอก
ก.พ.68	371	262	109	29.38	0	-แก้ไขส่งข้อมูล (ติด C) ใหม่ใน เดือน มี.ค. 68 และประมวลผลผ่านแล้ว
มี.ค.68						
เม.ย.68						
พ.ค.68						
มิ.ย.68						
ก.ค.68						
ส.ค.68						
ก.ย.68						
<b>รวม</b>	<b>1,551</b>	<b>1,376</b>	<b>175</b>	<b>11.28</b>	<b>3</b>	

\*\*ที่มาข้อมูล [https://mishos.nhso.go.th/mis\\_hos/?fbclid#/dashboard](https://mishos.nhso.go.th/mis_hos/?fbclid#/dashboard) (ปีงบประมาณ 2568)

7. รายได้จากการส่งเบิกค่าบริการทางการแพทย์ข้อมูลผู้ป่วยใน (IP) สิทธิ UC แยกรายเดือน ปีงบประมาณ 2568

เดือน	เลขที่ Statements	ยอดขาดเขยทั้งหมด (บาท)	หักเงินเดือน (บาท)	ยอดขาดเขยหลังหักเงินเดือน (บาท)
ตุลาคม 67	27967_IPUCS256710_01	828,484.94	371,442.65	457,042.29
พฤศจิกายน 67	27967_IPUCS256711_01	801,467.62	371,442.65	430,024.97
ธันวาคม 67	27967_IPUCS256712_01	2,661,875.84	371,188.56	2,290,687.29
มกราคม 68	27967_IPUCS256801_01	1,977,192.1	371,188.56	1,606,003.54
กุมภาพันธ์ 68	27967_IPUCS256802_01	1,358,721.01	371,188.55	987,532.46
มีนาคม 68				
เมษายน 68				
พฤษภาคม 68				
มิถุนายน 68				
กรกฎาคม 68				
สิงหาคม 68				
กันยายน 68				
<b>รวม</b>		<b><u>7,627,741.51</u></b>	<b><u>1,856,450.97</u></b>	<b><u>5,771,290.55</u></b>

\*\*หมายเหตุ รอบ Statements จะถูกประมวลผลในวันที่ 10 ของเดือนถัดไป (ข้อมูล ณ วันที่ 11 มี.ค.68)

8. เรื่องอื่นๆ

8.1 แต่ละเดือนแพทย์แต่ละท่านควร Admit ผู้ป่วยในปกติ ให้ได้ 60 adjRw ขึ้นไป ถึงจะมีรายได้ตามเป้าที่ตั้งไว้ใน Plan fin ปีงบประมาณ 2568

เป้าผู้ป่วยในปกติ = 12,000,0000 บาท

- 60 adjw x แพทย์ 3 ท่าน = 180 adjRw
- 180 adjRw x 8,350 บาท = 1,503,000 บาท (ประมาณการหักเงินเดือน = 371,188.56 บาทต่อเดือน)
- 1,503,000บาท x12 เดือน = 18,036,000 บาท (ประมาณการหักเงินเดือน = 4,454,262 บาทต่อ 12 เดือน)
- **18,036,000 บาท - 4,454,262 บาท = 13,581,738 บาท (ตามเป้า Plan fin)**

8.2 แต่ละเดือนแพทย์ควร Admit ผู้ป่วยใน Home ward ให้ได้ 30 adjRw ขึ้นไป ถึงจะมีรายได้ตามเป้าที่ตั้งไว้ใน Plan fin ปีงบประมาณ 2568

เป้าผู้ป่วยใน Home Ward = 2,000,0000 บาท

- 30 adjRw x 8,350 บาท = 250,500 บาท
- **250,500 บาท x 12 เดือน = 3,006,000 บาท (ตามเป้า Plan fin)**

หมายเหตุ เป้าหมายรายได้ทั้งผู้ป่วยในปกติ และ ผู้ป่วยใน Home ward (ตาม Plan fin) ปีงบประมาณ 2568 = 14,000,000 บาท

8.3 สรุปผลการดำเนินการ Admit และสรุปชาร์ตส่งเบิกค่าบริการทางการแพทย์ของแพทย์แต่ละท่าน เดือน ก.พ.68

ลำดับ	ชื่อ-สกุล แพทย์	เป้าหมาย adjRw	ผลงาน adjRw ที่ทำได้	ประมาณการเงินพึงรับ จากการส่งเคลม (บาท) (adjrw x 8,350 บาท)	หมายเหตุ
1	นพ.ธนกร ไชยยา	60	62.0981	518,519.14	ผ่านเป้าหมาย
2	พญ.อุทัยวรรณ จันทร์รุ่งโรจน์	30	42.4991	354,867.49	ผ่านเป้าหมาย
3	นพ.ณรงค์ศักดิ์ เข็มเพชร	60	34.2962	286,373.27	ไม่ผ่านเป้าหมาย
4	นพ.ชลกร เขาวรัตน์	60	24.8021	207,097.54	ไม่ผ่านเป้าหมาย
<b>รวม</b>			<b><u>163.6955 adjRw</u></b>	<b><u>1,366,857.43 บาท</u></b>	

\*\*หมายเหตุ เรียงลำดับจาก SumAdjrw มากไปน้อย

8.4 จำนวนวันนอนในแต่ละเดือน ครรรมีวันนอนรวม 800 วัน ถึงจะอยู่ในเกณฑ์ร้อยละ 80 ซึ่งเป็นการใช้ทรัพยากร  
เตียงใช้จริงที่เหมาะสม

ลงชื่อ.....ผู้รายงาน  
(นางสาวทัศนีย์ ศรีสุพรรณ)  
ตำแหน่ง เจ้าหน้าที่งานเวชสถิติ

ลงชื่อ.....ผู้ตรวจสอบรายงาน  
(นางสาวอชิต์ชญาน์ กาทอง)  
ตำแหน่ง หัวหน้ากลุ่มงานประกันสุขภาพยุทธศาสตร์